Среди нескольких тысяч родословных и биографических справок, написанных мной за последние 12 лет, есть одна особо ценная и близкая для меня работа — материалы к родословной моего наставника и, как мне хочется считать, старшего товарища — русского писателя, историка, исследователя-просветителя Александра Михайловича Родионова.

Спустя пять лет после его смерти, осмысляя знакомство и общение с ним, я могу с уверенностью сказать, что он был для меня одним из немногих «учителей жизни», оставившим большой и, несмотря на его непростой творческий характер, положительный след в моей судьбе. Александра Михайловича, наряду с моим «научным отцом», доктором исторических наук Валерием Анатольевичем Скубневским, я действительно считаю человеком знаковым, во многом повлиявшим на формирование и развитие моих исследовательских интересов.

В 2016 году ко мне обратилась дочь Александра Михайловича Вероника с просьбой помочь в сборе материалов по составлению «Семейного древа» по материалам Государственного архива Алтайского края.

Общаясь с Михалычем, я был в курсе его семейной истории, истории его родителей и личной жизни. Александр Михайлович на несколько лет старше моего родного отца, его мама — Родионова Татьяна Леонтьевна, одногодка моей бабушки, его деды — ровесники моих прадедов. Так уж получилось, что, несмотря на разницу в возрасте, между нами завязалось общение на почве тяги к познанию родного края, страны, присущей обоим любви к путешествиям (ибо мы оба «ходячие» люди) и интересу к судьбе человека (цельным людям и характерным проявлениям человеческих натур).

Александр Михайлович интересовался родословной, знал четыре колена своих предков (так мало лишь потому, что все они являлись переселенцами в Алтайский округ). О его интересе свидетельствует шестипоколенная родословная роспись, составленная им для сына Николая 12 апреля 1994 года.

Также следует сказать, что Родионов — это фамилия мамы Александра Михайловича — Татьяны Леонтьевны. Его отец, Михаил Сергеевич Лебеденко, — участник Великой Отечественной войны. Брак Михаила Сергеевича с Татьяной Леонтьевной не был оформлен официально и поэтому Александр Михайлович с рождения носил материнскую фамилию.

Большое значение в жизни Александра Михайловича имела его бабушка — Марфа Яковлевна Родионова, в девичестве Черкашина.

Александр Родионов (для меня просто Михалыч) — человек одаренный, творческий. Несомненно, он оставил яркий след в литературе, истории и общественной жизни родного края. Его предки: Лебеденко, Родионовы, Черкашины, Елисеевы, Дёгтевы, Задорожных — обычные, крепкие, работящие, рукастые и смекалистые украинские и русские крестьяне, переехавшие на Алтай в конце XIX — начале XX века из Харьковской, Курской, Тамбовской и Рязанской губерний. Все они встретились в заселке Титовском (Ново-Александровском) Локтевской волости Змеиногорского уезда (ныне — Егорьевский район Алтайского края).

На основе работы с Анкетами сельскохозяйственной переписи Российской империи 1917 года, Алфавитными списками переселенцев, Посемейными списками переселенцев и Метрическими книгами, хранящимися в Алтайском краевом архиве, я составил шесть родословных росписей. В них внесены не все представители семей, родившиеся и жившие в советский период. Настоящее исследование имеет лишь начальный статус и, конечно же, должно быть продолжено в сторону расширения и углубления. Для этого требуется работа с материалами архивов областей Центральной России и современной Украины.

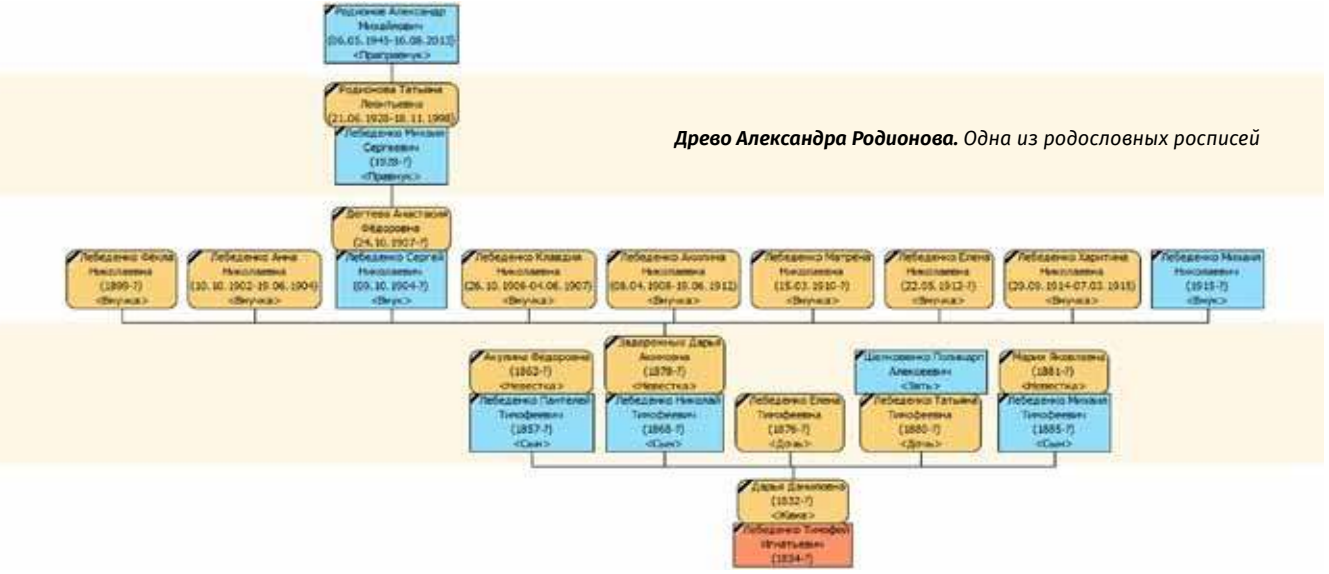

Древо Александра Родионова. *Одна из родословных росписей*